

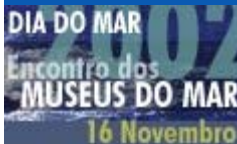

FÓRUM DOS OCEANOS

SOCIEDADE DE GEOGRAFIA DE LISBOA

SOCIEDADE DE GEOGRAFIA DE LISBOA Secção de Geografia dos Oceanos



Apoio de:



Instituto de Artes
Visuais, Design e
Marketing



Elo, Publicidade,
Artes Gráficas,
S.A.

A Resolução n.º 83/98 do Conselho de Ministros institucionalizou o dia 16 de Novembro como Dia (Nacional) do Mar, data da entrada em vigor em 1994 da Convenção das Nações Unidas sobre o Direito do Mar.

Os Nossos Museus do Mar

Ciclo "O Dia Nacional do Mar" 14 e 16 de Novembro de 2002

Sessão comemorativa do Dia
Nacional do Mar na Sociedade
de Geografia de Lisboa:



14 de Novembro – Início da comemoração do Dia
Nacional do Mar, na Sociedade de Geografia de Lisboa:

09:30 (no convívio) – recepção e registo dos participantes.

10:00-13:00 (no auditório/ 4.º andar) - sessão da manhã,
reservada aos representantes dos museus do mar:

- a) Palavras de abertura, presidente da Sociedade de Geografia de Lisboa.
- b) Organização do Encontro, Dr. António Nabais.
- c) Eleição da Mesa do Encontro.
- d) Aprovação da proposta de ordem dos trabalhos:
 - i) Os museus do mar – um conceito de parceria com a Sociedade Civil;
 - ii) A criação da Rede dos Museus do Mar e sua aplicação;
 - iii) O Guia dos Museus do Mar;
 - iv) A implantação da Rede Nacional da Cultura do Mar, instrumento essencial de vulgarização e renovação;
 - v) Outros assuntos;
 - vi) O próximo Encontro.

14:30-17:15 (na sala Algarve) - sessão da tarde, pública,
organizada pelas seguintes áreas temáticas:

- a) Educação: museus e escolas e acessibilidades;
- b) A Rede Nacional da Cultura do mar;
- c) Outros temas:
 - i) Coleccionadores particulares;

- ii) Protecção do património marítimo-fluvial;
- iii) Imersão: um percurso histórico.

16 de Novembro – Celebração do Dia Nacional do Mar, por iniciativa e organização dos museus do mar em parceria com outras entidades locais, visando captar uma ampla adesão popular para lhe conferir o sentido de verdadeira festa do mar.

- Carimbo comemorativo do Dia Nacional do Mar de 2002 (concedido a título gracioso pelo Conselho de Administração dos CTT – Correios de Portugal, SA):

10:00/16:00 – Aposição do mesmo carimbo no Museu de Marinha (Director: cte. Adriano Beça Gil; Praça do Império – 1400-206 LISBOA; tel. 213 620 019; fax 213 631 987; museumar@mail.telepac.pt).

- Centro Português de Actividades Submarinas (Conservadora: Dr.^a Margarida Farrajota; Rua Alto do Duque, 45 – 1400 LISBOA; tel. 213 016 961; fax 213 020 356; cpas@cpas.pt):

14:30 - 17:00, visitas gratuitas e guiadas, mediante inscrição, ao espólio expositivo sobre a evolução do equipamento de mergulho e o conhecimento que permitiu obter em termos de Arqueologia Subaquática e de Biologia Marinha.

- Ericeira:

- a) De 10 a 24 de Novembro, na Junta de Turismo, mostra "Alfredo Magalhães Ramalho - Pioneiro da Oceanografia" e exposição bibliográfica "A Ericeira e o Mar" (Direcção da Junta de Turismo: eng. Francisco Henriques; Rua Dr. Eduardo Burnay, 46 – 2655-370 ERICEIRA; tel.: 261 863 122; fax 261 864 136; e-mail: info@ericeira.net).
- b) Em 16 de Novembro, abertura excepcional do polo museológico do mar do Arquivo-Museu da Santa Casa da Misericórdia.
- c) Em 23 de Novembro, com início às 17:00, sessão sobre "As Raízes Marítimas da Ericeira" no auditório da Casa de Cultura Jaime Lobo e Silva.

- Museu de Alcochete (Conservador:;;; geral@cm-alcochete.pt):

- a) Em 14 e 16 de Novembro, isenção de taxas de ingresso no Núcleo Sede;
- b) Oferta de visitas guiadas que abordem a temática do Tejo: da Reserva Natural do Estuário do Tejo às tradicionais actividades laborais do concelho de Alcochete (salinicultura, construção naval e transporte fluvial).

- Museu de Carlos Machado (Ponta Delgada) (Director: Dr. António Manuel Silva de Oliveira; Rua João Moreira – 9500-075 PONTA DELGADA; tel. 296 283 814/285 532/628 071; fax 296 629 504):

- a) Visitas gratuitas e guiadas ao Departamento de História Natural, com especial destaque para as colecções de Biologia Marinha.
- b) Exposição documental e iconográfica "Biologia Marinha na biblioteca do Museu Carlos Machado".

- Museu do Instituto Geológico e Mineiro (Conservador: Dr. José Manuel Brandão; Rua da Academia das Ciências, 19-2.º – 1249-280 LISBOA; tel. 213 46 3 915; fax 213 424 609; museugeol.igm@mail.telepac.pt):

10:30 e 15:00, visitas gratuitas e guiadas à Secção de Paleontologia intituladas "Habitantes dos mares primitivos", mediante inscrição limitada a 25 participantes por visita.

- Museu Etnográfico da Madeira (Directora: Dr.ª Lídia Góes Ferreira; Rua de S. Francisco, 24 – 9350-211 RIBEIRA BRAVA; tel. 291 952 598; fax 291 957 313; museuetnografico@clix.pt): visitas gratuitas e guiadas e sua divulgação pelos órgãos de comunicação social da Região.
- Museu da Horta (Director: Dr. Carlos Manuel Gomes Lobão; Palácio do Colégio – 9900 HORTA; tel. 292 208 570; fax 292 292 318):
 - a) Abertura ao público da exposição "A Horta e o seu *Atlantic Wall*", composta por sessenta pinturas realizadas pelos iatistas que anualmente frequentam a marina da Horta.
 - b) Exposição de peças relativas ao tema dispostas ao longo da escadaria de acesso ao 1.º piso do Museu.

Sessão solene, às 18h00, de 14 de Novembro

- [Boletim de inscrição](#) no "Encontro dos Museus do Mar";
- [Formulário](#) do Directório dos Museus do Mar;
- [Boletim de subscrição da medalha comemorativa do Dia Nacional do Mar de 2002](#);
- [Boletim de subscrição do guia "Os Museus do Mar Portugueses"](#).

[Contactos](#)

[CICLO "O Dia do Mar" - 16 de Novembro de 2001](#)

[CICLO "O Dia do Mar" - 16 de Novembro de 2000](#)

[CICLO "O Dia do Mar" - 16 de Novembro de 1999](#)

[[FÓRUM DOS OCEANOS](#)]
[[ACTUALIDADES](#) | [AGENDA](#) | [JORNADAS](#)]

[[Dia Nacional do MAR](#)]
[[Comunidade dos Oceanos](#) | [Actividades Marítimas](#)]



SOCIEDADE DE GEOGRAFIA DE LISBOA
RUA DAS PORTAS DE SANTO ANTÃO, 100
1150-269 LISBOA
PORTUGAL

Telef.: 351+21 342 54 01 - 21 342 50 68
Fax: 351+21 346 45 53





FÓRUM DOS OCEANOS

SOCIEDADE DE GEOGRAFIA DE LISBOA

SOCIEDADE DE GEOGRAFIA DE LISBOA Secção de Geografia dos Oceanos

DIA DO MAR
Encontro dos
MUSEUS DO MAR
16 Novembro

Apoio de:



[Instituto de Artes
Visuais, Design e
Marketing](#)



[Elo, Publicidade,
Artes Gráficas,
S.A.](#)

A Resolução n.º 83/98 do Conselho de Ministros institucionalizou o dia 16 de Novembro como Dia (Nacional) do Mar, data da entrada em vigor em 1994 da Convenção das Nações Unidas sobre o Direito do Mar.

Ciclo "O Dia Nacional do Mar" 14 e 16 de Novembro de 2002

Sessão comemorativa do Dia
Nacional do Mar na Sociedade
de Geografia de Lisboa:

14 de Novembro – Início da
comemoração do Dia
Nacional do Mar, na
Sociedade de Geografia de
Lisboa:



Encontro dos Museus do Mar

Aquário Vasco da Gama
Arquivo-Museu da Santa Casa da Misericórdia da Ericeira
Biblioteca Central de Marinha
Casa-Museu do Pescador da Nazaré
Clube Militar Naval
Direcção de Faróis
Ecomuseu Municipal do Seixal
Fundação da Estação Litoral da Aguda
Instituto de Socorros a Náufragos
Museu Arqueológico e Etnográfico Dr. Joaquim Manso (Nazaré)
Museu Calouste Gulbenkian
Museu da Baleia (Canical)
Museu da Construção Naval em Madeira (Vila do Conde)
Museu da Cidade de Lisboa
Museu da Graciosa
Museu da Horta
Museu da Santa Casa da Misericórdia de Alvor
Museu das Flores
Museu de Angra do Heroísmo
Museu de Arqueologia e Etnologia da Assembleia Municipal de Setúbal
Museu de Arte Popular (Lisboa)
Museu de Carlos Machado (Ponta Delgada)
Museu de Etnologia do Porto
Museu de História Natural (Universidade de Lisboa)
Museu de Marinha
Museu do Ar

Museu do Instituto Geológico e Mineiro (Lisboa)
Museu do Mar (Vila do Conde)
Museu do Mar – Rei D. Carlos (Cascais)
Museu do Mar (Sesimbra)
Museu do Mar, da Indústria Conserveira e da Ria Formosa (Olhão)
Museu do Rio (Alcoutim)
Museu do Trabalho Michel Giacometti (Setúbal)
Museu dos Baleeiros (Pico)
Museu dos Rios e das Artes Marítimas (Constância)
Museu e Biblioteca da Junta de Freguesia de Estômbar
Museu Etnográfico da Madeira
Museu Etnográfico da Murtosa
Museu Etnográfico da Praia de Mira
Museu Marítimo Almirante Ramalho Ortigão (Faro)
Museu Marítimo e Regional de Ílhavo
Museu Militar de Lisboa
Museu Militar do Porto
Museu Militar dos Açores
Museu Municipal de Alcochete
Museu Municipal de Aljezur
Museu Municipal de Almada
Museu Municipal de Esposende
Museu Municipal de Etnografia e História da Póvoa de Varzim
Museu Municipal de Olhão
Museu Municipal de Peniche
Museu Municipal de Portimão
Museu Municipal de Santiago do Cacém
Museu Municipal de Sesimbra
Museu Municipal de Viana do Castelo
Museu Municipal de Vila Franca do Campo
Museu Municipal do Funchal
Museu Municipal Dr. Santos Rocha (Figueira da Foz)
Museu Nacional de Etnologia (Lisboa)
Museu Regional Dr. José Formosinho (Lagos)
Oceanário de Lisboa
Planetário Calouste Gulbenkian (Lisboa)
Projecto Palhota Viva

[[FÓRUM DOS OCEANOS](#)]
[[ACTUALIDADES](#) | [AGENDA](#) | [JORNADAS](#)]

[[Dia Nacional do MAR](#)]
[[Comunidade dos Oceanos](#) | [Actividades Marítimas](#)]



[SOCIEDADE DE GEOGRAFIA DE LISBOA](#)
RUA DAS PORTAS DE SANTO ANTÃO, 100
1150-269 LISBOA
PORTUGAL

Telef.: 351+21 342 54 01 - 21 342 50 68
Fax: 351+21 346 45 53



É uma instituição jovem comparada com as academias congéneres. Foi instituída pela portaria n.º 709/78 de 27 de Dezembro, mas de facto a sua existência remonta ao ano de 1960 quando foi criado o Grupo de Estudos de História Marítima, entidade de que se gerou, passando por metamorfoses a Centro de Estudos de Marinha e finalmente à actual Academia, que assim atingiu no ano de 1993 o stado adulto de 30 anos.

São podem ser eleitos membros efectivos e correspondentes os cidadãos de países de língua ou expressão portuguesa ou de comunidades de língua e cultura portuguesas. A qualidade de membros associados destina-se a personalidades não incluídas nas categorias anteriores.

No desenvolvimento das suas actividades a Academia instituiu dois prémios pecuniários, atribuídos em anos alternados, a saber:

O prémio "Almirante Sarmiento Rodrigues", destinado a impulsionar e dinamizar a pesquisa, a investigação científica e o estudo de história das actividades marítimas dos portugueses, para galardear colectivos nacionais e de países ou comunidades de língua ou cultura portuguesas, que apresentem a concurso trabalhos nas áreas referidas.

O Prémio "Alvarista Teixeira da Mota", destinado a incentivar e a dinamizar a pesquisa e a investigação científica nas áreas das artes, letras e ciências ligadas ao mar e à marinha e ainda o estudo de história da expansão portuguesa em África. Admite a concurso trabalhos nas áreas referidas, independentemente da nacionalidade dos seus autores.

Dia Nacional do Mar



Academia de Marinha

Encontro dos Museus do Mar



A Academia de Marinha conta e conta nos seus quadros com as mais lúbricas personalidades nacionais e estrangeiras, de formação científica ou artística superior, oriundas dos meios naval e universitário, além de outras individualidades provenientes da comunidade cultural.

Entre as várias projectos e iniciativas em curso destacam-se, pela sua dimensão, a edição de vários artigos de arquitectura naval e a elaboração e publicação de História da Marinha Portuguesa, obra volumosa envolvendo a colaboração de competentes historiadores e, ainda, o Projecto de História Oral com a recolha, em meios áudio e informático, de depoimentos directos de pessoas que tiveram papel relevante ou presenciaram acontecimentos significativos ocorridos, desde 1957, nas campanhas da Marinha no antigo Ultramar.

Das suas várias actividades correntes destacam-se o programa de conferências periódicas, as sessões de homenagem a figuras lúbricas, as comemorações de datas relevantes para a história da Marinha para além das já bem conhecidas manifestações bemais a Exposição de artes plásticas sobre "O Mar e Mundos Marítimos" e a simpósio sobre "História Marítima".

A presença da Academia de Marinha tem sido solicitada, para participar em cerimónias que exaltam acontecimentos, ou personalidades ligadas ao mar, nomeadamente em conferências, reuniões e no estrangeiro.

A Academia de Marinha é um organismo cultural da Marinha, dependente directamente do Almirante Chefe do Estado-Maior da Armada no âmbito administrativo, e simultaneamente uma instituição científica livre, independente nas suas acções de natureza científica e cultural, elegendo os seus membros e os órgãos dirigentes.

O seu objectivo é o de promover e desenvolver os estudos e divulgar os conhecimentos relacionados com a História, as Ciências, as Artes e Letras a tudo o mais que diga respeito ao mar e às actividades que nele se desenvolvem. A sua actividade abrange-se pois pelas áreas de estudo e investigação, de divulgação e de publicação, numa palavra da cultura marítima.





2002
Dia Nacional do Mar

O Museu

Exibe uma grande variedade de animais marinhos conservados em meio líquido e naturalizados, bem como reproduções em fibra de vidro e resinas sintéticas. É no entanto a "Coleção Oceanográfica O'Carroll" o seu espólio mais valioso. Doada ao Aquário Vasco da Gama em 1935, inclui uma coleção zoológica de incalculável valor histórico e científico e ainda instrumentos utilizados durante as campanhas oceanográficas organizadas pelo Rei entre 1896 e 1907, bem como um extenso conjunto de documentação e bibliografia referentes à intensa actividade científica desenvolvida pelo monarca.

Aquário Vasco da Gama

Encontro dos Museus do Mar

O Aquário

Uma mostra significativa da fauna marinha de Portugal Continental e ilhas adjacentes (Açores e Madeira) é exibida em aquários, onde se recriam os ambientes naturais das espécies. A fauna tropical de água doce constitui, desde o início do século, outro dos atractivos do A.V.G. Os peixes tropicais de água salgada, notáveis pela beleza das suas cores e formas, bem como as espécies da África do Sul (também conhecidos por "peixes marinhos"), oferecem mais um motivo de interesse para todos os visitantes.



O Aquário Vasco da Gama, foi inaugurado a 20 de Maio de 1898, por ocasião da comemoração do 4º Centenário da Descoberta do Caminho Marítimo para a Índia. Entregue à Marinha de Guerra Portuguesa em 1901, tem vindo a desempenhar desde sempre um notável papel de divulgação da Vida Aquática em Portugal, através de um Museu e de um Aquário.



Aquário Vasco da Gama - Defundo
Tel: 21 419 63 37 / 21 415 16 10

www.aquariovgama.pt
aquariovgama@maif.pt



Falar da Ericeira é forçosamente falar no mar, pois é, desde tempos imemoriais, que ela a ele anda ligada umbilicalmente e não pode facilmente desligar-se porque é nele que de uma maneira ou de outra o seu destino se cruza seja na pesca costeira como o foi até hoje, seja no do comércio de cabotagem que tem grande repercussão durante os séculos XVI e XIX com as embarcações de construção avançada, como por exemplo as Rascas, Cigueiros, Escunas e lanchas, época em que a Ericeira devido à sua situação geográfica desfrutava de uma grande importância comercial e foi considerada a quarta escaleira do reino para além de Lisboa, Porto e Setúbal.

Pelo seu porto se fêz o abastecimento de terras estrangeiras, assim como destas se escoavam os produtos locais produzidos.

As embarcações de pesca artesanal e as do comércio foram convivendo em simultâneo até aos finais do século XIX, em que, com o advento do caminho de ferro e as melhores condições de porto para este tipo de embarcações, face ao seu calado, o comércio marítimo foi definhando até que desapareceu definitivamente sobrevivendo apenas até aos nossos dias.

Também tendo como pano de fundo o mar, a Ericeira ensua nos princípios do século XX a indústria do Turismo que então deve se primeiros passos no nosso país, e ela, como fôra do mar que é, não poderia, sob pena de sucumbir, deixar de acompanhar esta nova febre. Assim, a Ericeira nasceu do mar, e é do mar que ela vive, seja de pescar ou agitar o turismo, não vemos, em futuro próximo, outra maneira de ela sobreviver.

Dia Nacional do Mar



Arquivo-Museu Santa Casa da Misericórdia da Ericeira

Encontro dos Museus do Mar

A Ericeira parou durante toda a sua longa história homineira para o mar, para ele començar os seus filhos pescadores, e trabalhadores de bordo nas mais variadas profissões, todos eles cruzaram os Mares, mas retornaram sempre para aqui estabelecer os seus lares, afundando e admirando o mar onde cresceram e se fizeram homens. Face ao desaparecimento das embarcações de comércio, nestas à Ericeira e nas suas, Botes, Focinhas de Porto, Focinhas e por último as Lanchas por serem as que melhores condições tinham para trabalhar na nossa costa sobeiras aos perigosos de entrada do próximo porto.

Ao formoso das Lanchas, temos de prestar homenagem a José de Lusi, [Luigi] Pindal de Assenta, um grande mestre de construção naval, e homem-síntese.

Foi o homem que durante a primeira metade do século passado, construiu a maior parte das embarcações usadas na pesca local da Ericeira.

José de Lusi Pindal nasceu em Assenta em 1880 e lá faleceu em 5 de Julho de 1954, trabalhando sempre aí na construção. Teve um e quatro anos de vida, dos quais a maior parte dedicada à construção de embarcações muitas destinadas à pesca costeira.

Um artista nato, que resolveu por intuição e experiência os complicados cálculos e que espó os seus os cascos na construção naval.

Mestre Pindal nunca foi à escola, mas das suas mãos saíram belas

exemplares que depois de equipados com enormes besteiros eram levas, seguros, manobrados e rápidos.

Bem adaptadas às condições adversas de uma costa desabrigada, as lanchas do Pindal de Assenta marcaram uma época e eram consideradas as melhores daquele tempo.

Dezenas de embarcações saíram das suas mãos e foram espalhadas pela costa de Portugal e até de África receberam encomendas.

O progresso destruiu a vela, mas as lanchas do Pindal ficaram na memória dos ericeiros que tiveram a sorte de as governar, até que o tempo imediatamente apague esse contacto.

Preservada e acanhada a Lancha Maria Rosa, hoje exposta no nosso Arquivo-Museu, fomos gentilmente oferecida pelos seus proprietários e é um exemplar das suas construções, datada de 1924 e registada na Delegação Marítima em 20 de Junho de 1925 com o n.º E 100 F, é a menina dos nossos olhos e será o orgulho dos descendentes dos ericeiros do passado e também testemunha derradeira da arte do Mestre Pindal e assim ficará preso a um passado não muito distante mas orgulhosos por ter escapado ao abandono, sem contudo não deixar de lamentar os seus familiares desmentados, apodrecidos, queimados de norte a sul, imediatamente perdidos como o foram os mais belos modelos da nossa frota por obra do desastrosos incêndio da Escola Naval no Arsenal da Marinha no ano de 1916.

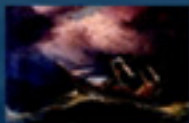

2002
Dia Nacional do Mar



UMA CASA TRADICIONAL DO PESCADOR DA NAZARÉ COM OS SEUS COMPARTIMENTOS.

CASA MUSEU DO PESCADOR DA NAZARÉ

Encontro dos Museus do Mar

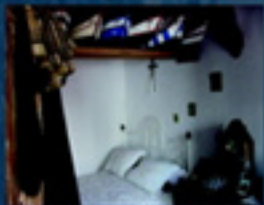

OS INSTRUMENTOS DE TRABALHO DO PESCADOR

- OBJECTOS PESSOAIS E DOMÉSTICOS
- EMBARCAÇÕES
- ARTES DE PESCA

2002
Dia Nacional do Mar



Exposição de cerâmica antiga, do período do Império Romano, no CPAS. As peças são provenientes de várias escavações arqueológicas realizadas no litoral de Lisboa, incluindo a zona da Baía de Lisboa e da zona da Baía de Cascais.

Centro Português de Actividades Subaquáticas

Encontro dos Museus do Mar



Novidade Museológica

A História da Invenção surge como um modo de contar uma aventura humana interdisciplinar.

Por meio das coleções museológicas conservadas no CPAS e pertencentes à OML, o potencial temático a explorar, próprio para a cidade de Lisboa, uma Exposição permanente que é a história do nosso encontro com o fundo do mar.

Um aspecto inovador deste projecto, é o relacionamento de evolução do equipamento e técnicas de mergulho, com aquilo que estas permitem obter em termos de conhecimento da Arqueologia em Meio Aquático por um lado e da Biologia Marinha por outro.

A proposta do CPAS para esta Exposição e criação do Museu foi feita à OML em 1999.

Desde então o CPAS aguarda as instalações que permitirão a abertura ao público deste espaço museológico único em Portugal.



Exposição de cerâmica antiga, do período do Império Romano, no CPAS.



Exposição de cerâmica antiga, do período do Império Romano, no CPAS.

Museu Municipal de Vida Subaquática e da História Submersa
O Museu de Vida Subaquática e da História Submersa nasceu de iniciativas, por membros do CPAS, fruto de missões efectuadas ao longo das últimas cinco décadas.

As peças que constituem o Núcleo de Arqueologia são provenientes de várias ações subaquáticas (flutuação e manutenção) e contam histórias de portos de Antiguidade e de naufrágios, quer em águas portuguesas, quer em mares distantes.

Em paralelo, a criação pluridisciplinar deste Museu permite a constituição de um Núcleo de Biologia Marinha. Neste estão representadas conchas, corais, brânquias, esponjas e fósseis. As proveniências correspondem a diversos oceanos e as peças exprimem, numa variedade de formas e cores, ao potencial de uma Natureza lapidária.

Finalmente, o Núcleo de Invenção permite, através de alguns equipamentos de mergulho, interessantes apontamentos sobre a história da técnica de invenção como veículo, o conhecimento de vida subaquática e da história submersa.

R. Alto do Ourique, 45 - 1400-009 Lisboa
Tel. 21301 60 61 Fax 21 302 03 56

www.cpas.pt
E-mail: cpas@cpas.pt

2002
Dia Nacional do Mar

Ecomuseu do Seixal

Encontro dos Museus do Mar



O Núcleo Naval e Armadora do EMS reutiliza e valoriza os espaços do antigo estaleiro de Armadora, através da preservação e da divulgação de memórias e de testemunhos da construção naval e da vida fluvio-marítima, reportados ao conceito do Seixal, na sua relação com o mar (estuário do Tejo) e a região em que particularmente se insere (margem sul do estuário).



Ovarino Amoroso e os botes de fragata Gavotas e Baía do Seixal, antigas embarcações de tráfego local do Estuário do Tejo, integram o acervo do EMS, conservadas e reutilizadas enquanto embarcações de recreio, dispoñendo de tripulações permanentes, como meios de preservação de património, de acção educativa, de transmissão de saberes e de construção das memórias colectivas. A idade construída destas embarcações é, respectivamente, de cerca de 81, 60 e 66 anos.

Educação

A costa rochosa adjacente apresenta uma zonação característica de termófilos, bivalves, mexilhões, lapas e cracas. A área é ideal para a educação ambiental durante a maré baixa e muitas oportunidades para a investigação científica.

Relativamente aos estudos básicos e secundários, o programa de educação ambiental no litoral promove o conhecimento da fauna e flora das subestâncias rochosas e a interacção da zona entre as marés, das dunas e da praia adjacente na praia de Aguda. Desde o seu início em 1997, participaram em 250 aulas pedagógicas cerca de 5.000 alunos.

Relativamente ao ensino superior são leccionadas as cadeiras de Ecologia Marinha (2º ano) e Tecnologia das Pescas (4º ano) do curso de Ciências do Mar, Aguda do Instituto de Ciências Biomédicas (ICBM) da Universidade Nova de Lisboa, no âmbito do protocolo de colaboração entre a Câmara Municipal de Vila Nova de Gaia e a Universidade do Porto, celebrado em 1997.

No âmbito do programa de educação para finalistas e recém-formados, foram concluídas os módulos de investigação sobre:

- Sucessão do litoral rochoso;
- Abundância de larvas de peixes;
- Mantimento de tartarugas marinhas em cativeiro;
- Populações de ouriços-do-mar na zona entre marés;
- Impacto ambiental do quebra-mar na praia de Aguda;
- Mantimento de equinóides marinhos em sistemas semi-cultivos;
- Cultivo de bivalves europeus (Hormona galmaria).

A Estação Litoral da Aguda «Ela»

Encontro dos Museus do Mar

Investigação

O programa de investigação científica decorre em colaboração com a ICBM e outras instituições (Fundação de Ciências e Tecnologia FCT, Centro Interdisciplinar de Investigação do Mar (CIMAR), Faculdade de Engenharia da Universidade do Porto / Instituto Hidráulico e de Recursos Hídricos (FEUP-IRH)). Foram concluídas ou estão a decorrer* as seguintes projectos:

- Pesca artesanal na praia de Aguda, ICBM, CMAG;
- Fauna e flora do litoral adjacente da Aguda, ICBM, CIMAR;
- Colonoamento e flora associada dos insetos de Sabatella obscura s.l., ICBM;
- Construção e monitorização de um sistema piloto de recifes artificiais, FEUP/FEUP, ICBM;
- Cultivo de mexilhões (Pectinidae pectinidae) em substratos naturais e artificiais, FCT, ICBM, CIMAR;
- Fauna e flora do mar da Aguda, FCT, CMAG, CIMAR;
- Colonoamento e sucessão de fauna e flora marinha do quebra-mar da Aguda, FEUP, ICBM, CIMAR.

Participação do Público

A construção de um Museu das Pescas, com um Aquário e um Departamento de Educação e Investigação constitui um projecto singular em Portugal. Este conceito serve agora de exemplo para um projecto semelhante.

Admissão 1 de Julho de 2002, portanto 3 anos após a abertura ao público, foram registadas na ELA 101.004 visitantes. As idades entre 6 e 12 anos representaram o grupo mais forte (43.140 = 42,6 %), seguidos pelos adultos (18.273 = 18,0 %), crianças com menos de 4 anos (16.509 = 16,3 %) e adolescentes (12.890 = 12,7 %) e alunos (0-386 = 0,3 %).

Exposições temporárias sobre: Biologia de equinóides, piratas, recifes de corais sobre a história da ELA, artesanato local e a apresentação de fontes documentais e participação do público consideravelmente.

Podem exposições vir a ser dedicadas, e estruturas em benefício de causas de peixe em Portugal e o quebra-mar da Aguda. Onde se criou e monitorização biológica para acompanhar a colonização e sucessão de fauna e flora e os efeitos do desbaste e o colapso de espécies marinhas, e o curso a longo prazo.

Dia Nacional do Mar



Vila Verde

Instituto de Ciências Biomédicas, Rua Salvador 1, 4050-307 Vila Verde, Portugal
Fundação de Ciências e Tecnologia, Rua da Aguda, 1649-017 Aguda, Portugal

A Estação Litoral da Aguda «ELA», gerida pela Fundação ELA, abriu ao público em Julho de 1999, na pequena aldeia piscatória da praia de Aguda, na costa atlântica, 9 km ao sul do estuário do rio Douro, no concelho de Vila Nova de Gaia. A estrutura interna envolve um Museu das Pescas que inclui equipamento antigo e recente, um Aquário que mostra a fauna e a flora aquáticas locais, sobretudo marinhas e um Departamento de Educação e Investigação para ecologia marinha, aquacultura e pescas.

A Estação oferece vários programas e serviços para aumentar a sensibilização do público em relação ao litoral, proporcionar às escolas dos vários níveis de ensino a possibilidade de contactarem directamente com o mar e investigar os processos ecológicos do litoral.

2002
Dia Nacional do Mar

Expo é constituída por:

Pecas e mecanismos retirados do assinalamento marítimo,
com as sucessivas modernizações;
Quadros explicativos sobre os faróis e a sinalização marítima;
Maquetas de faróis;
Quadros com o historial dos principais faróis de Portugal.
Realiza exposições temporárias em todo o país.



MARINHA DIRECÇÃO DE FARÓIS

Encontro dos Museus do Mar



dirfar@mail.telepac.pt

Tel. 214 401 065 Fax. 214 410 193

As coleções de Biologia Marinha do Museu Carlos Machado compreendem mais de 1800 exemplares, pertencentes a cerca de 544 espécies, onde se incluem espécimes históricos de interesse zoológico, em particular provenientes do mar dos Açores. Estes coleções contêm espécimes colectados na segunda metade do século XIX, reflectindo as actividades dos naturalistas dessa época, sendo um dos principais interesses a identificação do maior número de espécies.

Os exemplares com maior relevância histórica incluem manuscritos, mapas, pesos, moedas, crânios e algas. Comparando o crescimento das coleções, a biblioteca do museu foi sendo enriquecida com obras de História Natural, manuscritos e dedicadas aos Açores, tais como as de Drouot (1861), Berris (1888 e 1907) bem como as volumes referentes aos "Resultats des Campagnes scientifiques par Albert de Monaco", consideradas de elevada valor científico.

O especial interesse pelas exemplares machos, demonstrado desde os primeiros tempos pelo Museu, foi fortemente motivado por estreitos contactos entre os primeiros directores de instituição: Dr. Carlos Machado e Coronel Manoel Chaves – e o Príncipe Alberto do Mónaco, ao qual se associaram os combates das suas expedições científicas, segundo a qual a conservação dos machos era objecto de preocupação.

Museu Carlos Machado

Encontro dos Museus do Mar

Order online: <http://www.elsevier.com/locate/ymbs>

10

Esta coleção contém um artigo teórico que é constituído por diversos sub-temas pertencentes a 27 espécies distribuídas por 20 famílias. Embora não tenha representação de flora aquática das Açores, mantemos de particular interesse um de que é flutuante, das espécies livres colectadas na Ria de S. Miguel, na forma de um XX a propósito de um XX.

References

As discussed also in a paper from my laboratory (in collaboration with other researchers) published in 2010, corresponding to a 50% increase in the number of species in the Amazon, the composition of the mammal fauna in the Amazonian rainforest is not homogeneous, but has a higher concentration of species in the Amazonian rainforest, as shown from the Amazon.

Conclusions

Colômbia cresceu de 100 mil empregos em 2007 para 170 mil em 2008. Embora a maioria dos empregos não sejam de alta qualificação, o governo quer também que seja incorporado por volta de 1 milhão de pessoas desqualificadas, foram previstas para os próximos anos, segundo dados do governo em um relatório em 2008.

100

Entre representantes 170 espécies de peixes, suas exemplares foram, de sua maioria, capturados no Rio do São Miguel. Compõem-se mais artigos, entre os 300 exemplares, "Nematia" e "Nematia". Outros tipos de peixes estão secos e naturalizados, embora alguns não estejam em preservação em álcool.

Energy

Exemplar 20 aus mehreren naturgetreuen, repräsentativen Seiten im Original mit
vollständigen, repräsentativen Text-Ausschnitten

References

A complete list of members, members long since deceased, is published in the first 20 pages of the *Annuaire* and is available in French (Phylogeny) and English (Phylogeny) in the *Annuaire* and is available in French (Phylogeny) and English (Phylogeny).

<http://www.elsevier.com/locate/jmb>

No acervo do Museu existem outras exposições permanentes, nomeadamente 2 salas que se destinam a exposições de arte moderna.

Statistical analysis

A biblioteca do Museu conta mais de seis mil volumes, sempre à sua história de formação relacionada com as Ciências Naturais. Os livros dedicados à história natural dos Açores, são a parte mais importante deste espólio. Ainda são legíveis por vezes, os seus antigos donos, como o Coronel Afonso Chaves e o Dr. Bruno Teixeira Gomes.

Dia Nacional do Mar



CIMA nas Cartas Marcadas e as suas interações de Biotina Marcada

Keywords: *depression, self-esteem, self-efficacy, self-compassion, self-kindness*

A criação do Museu Carlos Machado reflete a mentalidade científica do século XIX, tendo sido reunidas as primeiras coleções por Carlos Maria Gomes Machado, Reitor da União Nacional de Portugal e professor da disciplina de História Natural. Por ocasião das celebrações do Centenário da morte de Camões, em 10 de Junho de 1880, em Ponta Delgada foi inaugurado o então denominado "Museu Açoriano", expondo diversas coleções de Géneros Naturais, nomeadamente, Zoologia, Botânica, Geologia e Mineralogia.

Esta patrimonialização foi sendo enriquecida com o apoio de vários mineiros de prestígio intelectual e social, como o Marquês Jacome Corde, Conde de Fátima Bela, Marquês de Fátima e Montfort, Francisco de Amadeu Furtado, Dr. Bruno Teixeira Carrara e o Coronel Francisco Manoel dos Passos.

Em 1890, o "Museu Azevedo" passou a depender do Município de Ponta Delgada, denominando-se, a partir de 1914, "Museu Carlos Machado" em homenagem ao seu fundador.



2002
Dia Nacional do Mar



Museu da Cidade

_ Encontro dos Museus do Mar

Lisboa
Museu da Cidade
Tejo
Embarcações
Navegadores
Descobrimientos
Ribeira das Naus
Estuário



Museu da Cidade
Campo Grande 245 1700-091 Lisboa
Tel. 21 751 32 00
Fax. 21 757 18 58

email: museudacidade@tmal.telepac.pt

O Museu das Flores e o Património Marítimo

A Ilha das Flores situa-se no extremo oeste do arquipélago dos Açores, a 39° 28' latitude Norte e 23°00' longitude Oeste do meridiano de Lisboa. A sua posição geo-estratégica desde cedo se faz sentir pois era a primeira terra a ser avistada na tomada de posse das armadas da costa ocidental africana e das Índias.

No decurso do séc. XIX, as baleeiras americanas que nesta ilha reabasteciam de víveres e completavam as tripulações, tornaram-se num meio de fuga para muitos florentinos que pertenciam, clandestinamente, à procura do sonho americano.



Reconstituição de uma embarcação florentina.

Museu das flores

Encontro dos Museus do Mar



Reconstituição de uma embarcação florentina.



Reconstituição de uma embarcação florentina.



Reconstituição de uma embarcação florentina.



Mapa do Arquipélago dos Açores.

Quando procedia a trabalhos de manutenção no Revenge fundeado na baía de Ribeira da Cruz, no ano de 1591, Sir Richard Greenville foi surpreendido pela Armada das Índias capitaneada por Alonso de Bazan. Apesar da resistência heróica, o navio inglês foi severamente fustigado pela artilharia peninsular.

[-] pranchas, com buracos dos pregos, serviam de portigos de janelas, e nas Lajes, uma porção de vigas e tábuas de amurada, [-] com as palavras The Plymouth, Baltimore e grandes letras pintadas de branco, dão a triste história dos horrores de um naufrágio nesta costa cheia de escolhos.

Joseph e Henry Buller. Um Inverno nos Açores e um Verão no Vale das Furnas, tradução de João Hickling Anglin, Ilha de S. Miguel, Instituto Cultural de Ponta Delgada, 1943, p.205.

Reconstituição de uma embarcação florentina.



Serviço educativo

· Visitas guiadas

· Programas educativos organizados

de acordo com os diferentes níveis de ensino

· Jogos e cadernos educativos para grupos de crianças

· Actividades de Verão

2002
Dia Nacional do Mar



Museu do Mar-Rei D.Carlos

Encontro dos Museus do Mar

Cascais



O Museu do Mar-Rei D.Carlos está sediado nos antigos jardins da Parada, junto à saída Norte do Parque Municipal Marechal Gomes, tutelado pela Câmara Municipal de Cascais, assumindo como um museu especializado na temática geral do mar.

Como instituição museológica, o Museu do Mar-Rei D.Carlos está preferencialmente vocacionado para a incorporação, o estudo, a preservação e a divulgação de uma vasta tipologia patrimonial, que vai desde a História Natural (de onde sobressaem as coleções de Ichthyologia, Mammologia, Ornithologia, Malacologia e Paleontologia) até à Arqueologia Náutica e Subaquática, passando pela Etnografia (onde se destacam as coleções de trajes, artes de pesca tradicionais e outros aspectos relacionados com a actividade piscatória) e à Marinheira e Navegação (com os artefactos ligados à tecnologia naval e os modelos e réplicas de embarcações).

Atendendo à forte vocação piscatória da Vila de Cascais e dos seus habitantes, é preocupação desta instituição museológica a manutenção de uma forte ligação ao meio local e à comunidade onde está inserida. Paralelamente, é também objectivo do Museu o alargamento da sua área de intervenção museológica ao domínio do Rei D.Carlos, designadamente na sua qualidade de eminente oceanógrafo e de personagem profundamente ligada a Cascais e às suas gentes.

Para além das exposições expostivas de carácter permanente e temporário, este Museu apresenta ainda como recursos uma ampla área de reservas, uma sala de conferências, um espaço auditivo, um laboratório, uma oficina de conservação e restauro, uma biblioteca e uma colecção especializadas.

Rua João Pinheiro da Silva
1700-019 Cascais
Tel. 2174 0001 / 2174 2114 / 2174 0000

Horário de funcionamento:
Terça a Domingo
Das 10h às 17h30min

2002
Dia Nacional do Mar



Barca de madeira com o casco verde e o casco branco



Barca de madeira com o casco branco e o casco verde



Barca de madeira com o casco vermelho e o casco branco

Museu Etnográfico da Madeira

Encontro dos Museus do Mar

As embarcações de pesca das ilhas madeirenses sempre abdicaram a uma estrutura comum em todo o arquipélago, caracterizada por uma quilha com capelo saliente acima da borda, em cada extremidade, dotada de covinhas de madeira e de dois leitos, um à proa e outro à popa, redução dos lombadinhos ou castelos das primitivas naus. As covinhas são formadas de pequenas peças laterais que se alinham e angustiam para formar o logradouro costado. [...] A linha de cada bordo obedecia às condições do respectivo varadouro. Assim, há alguns arquipélago e momentos de privação mas decisivos e o calhar onde vivem. Todos têm ilhas para se alocarem em terra e estabelecer-se no mar. O formato destas embarcações não sofreu alteração sensível, a não ser a da "cassola" onde popa é cortada e sem "capelo" saliente. Esta embarcação, em geral só de um par de remos ou de "um remar", quando muito pequena chama-se "cassola".

Uma das embarcações características do conceito de Câmara de Litos, grande dentro da ilhéu da Região, é o barco chausa, também denominado feroz de ilhas prais. É de dimensões médias (até ao sete metros) com características herdadas dos anteriores mas já sem os capelos e com um cabido.

As embarcações que pescam [...] em campanhas de 10 a 12 dias, vão sempre apinhadas como uma vaca de adidos, traço ou duma, feita de mesa popa, para transporte e conservação de aca vive em viagem, e dum "cassola" constituído de trancas de madeira por descaçar com o formato de um cesto grande ligeiramente elíptico, sem tampo e de fundo chato, metido no mar a rebocar, durante a ferra, beneficiando do movimento daquele aca.

As coleções etnográficas são apresentadas ao público nas salas de exposição permanente, subordinadas a diferentes temáticas, nomeadamente pesca, tecnologia, transportes, unidades domésticas, ciclo dos cereais e vitivinicultura.

O museu possui ainda uma sala onde se realizam temporariamente exposições que abordam os mais variados temas da cultura madeirense e onde se desenvolvem outras ações de carácter cultural.

Porque a pesca constitui a actividade dominante em alguns conceitos da Região, um dos núcleos da exposição permanente é dedicado a esta actividade, no qual estão patentes ao público embarcações e aparelhos tradicionais de pesca e peças de artesanato madeirense, relacionadas com o mar.



Exterior do Museu Etnográfico da Madeira, com o nome do museu visível no edifício.

Museu Etnográfico da Madeira

Rua de S. Francisco, 24 - 9100-211 - Câmara da Madeira
Tel. 291 952 558 - Fax 291 952 313

www.museuethnografico.pt

2002
Dia Nacional do Mar



Museu Etnográfico e Arqueológico Dr. Joaquim Manso

Encontro dos Museus do Mar

NAZARÉ e o mar
Um património
CAPITAL DO MAR



Fotografia de João de Deus, do 1911-1912

2002
Dia Nacional do Mar

Museu de Ílhavo

Encontro dos Museus do Mar



2002
Dia Nacional do Mar



CÂMARA MUNICIPAL DA NAZARÉ

NAZARÉ E O MAR

Encontro dos Museus do Mar

um património
capital do mar



2002
Dia Nacional do Mar



Núcleo Museológico do Mar

Encontro dos Museus do Mar

Figueira da Foz

Acolher, preservar e interpretar. Conceitos que a Câmara Municipal da Figueira da Foz está empenhada em pôr em prática com a criação do futuro Núcleo Museológico do Mar, a sediar na Freguesia de Buarcos. O projecto museológico, ainda em fase embrionária, desenvolve-se através da recuperação das memórias e práticas de ligação da comunidade com a realidade costeira. A interpretação múltipla das atitudes do Homem com o Mar, com as suas actividades, tradições, sócio-culturais, recursos naturais e infraestruturas de desenvolvimento, constituem um mar de noções que visiblizam e exigem os melhores esforços de concretização do projecto em curso.



2002
Dia Nacional do Mar



_EXCURSION

_DESCOBRIR



_DESCOBRIR



Oceanário de Lisboa

_Encontro dos MUSEUS do MAR



_CONSERVAR

_DESCOBRIR

_EDUCAR

O Oceanário de Lisboa tem por missão contribuir para a conservação dos Oceanos a nível global, promovendo a e estimular o contacto íntimo e emocional entre os visitantes e o meio marinho, de uma forma divertida, inspiradora e educativa. Possuindo por 18.000 animais e plantas de mais de 450 espécies, o Oceanário de Lisboa é um dos maiores aquários da Europa e um dos melhores do Mundo.

O Oceanário transforma os visitantes em anfíbios, permitindo-lhes uma movimentação fácil entre a terra e a água, a observação de vida à sua superfície e debaixo dela, e a satisfação da experiência de "mergulho". Peter Cherniavsky (arquitecto norte-americano responsável pelo projecto de concepção do Oceanário de Lisboa).



7.000.000 visitantes (Agosto/02)
7.000.000 litros de água salgada
8.500 animais e plantas
42 espécies
35 tanques

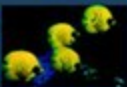

2002
Dia Nacional do Mar



Embora actualmente inactivo, o Observatório Conceição Sáez construído nas imediações do Planetário serve sobretudo para mostrar ao público mais jovem que nos visita o que é e as condições em que funciona, um observatório.

Planetário Calouste Gulbenkian

...Encontro dos Museus do Mar



Esta é uma féria a "Ulla do Caracol" do Planetário. Um projecto que apesar da sua concepção ainda nos continua a impressionar pela sua engenharia e beleza.

Pela complexidade a nível mecânico, óptico. Uma peça maravilhosa e extremamente delicada que condensa em si toda uma magia que só se revela quando se apagam as luzes.



Telescópio: Construído pelo primeiro Director do Planetário Calouste Gulbenkian, Comendador Conceição Sáez e que hoje ainda o maior reflector particular da Península Ibérica.

Implantado na mais nobre zona da cidade e prestando um serviço que dura há mais de 37 anos, o Planetário Calouste Gulbenkian é um dos vários organismos culturais da Marinha que tem como principal missão a divulgação e o ensino da Astronomia.

Embora maioritariamente o seu público seja o infantil e juvenil em idade escolar, apresenta também sessões para o público em geral todos os Sábados e Domingos, dias estes em que os visitantes poderão escolher a sessão a que pretendem assistir, num leque de opções que já contempla 14 temas diferentes.



2002
Dia Nacional do Mar



Instituto de Socorros a Náufragos

Encontro dos Museus do Mar



1898-1900

1900-1905

1905-1910

1910-1915